Noomerai sen 10 mynge.

Byxii oronuudai proletaarinar, negedegtii!

Buriaad-Mongoloi YNEN

№ 280 (2313)
1937 onoi
DEKAABRIIIN
7
VTOORNIG

14-xi ziloo garnā
ULAAN-YDE goorod,
BMASSR

BK(b) P-iin Buriaad-Mongoloi Mozkoom ba BMASSR-ei CGK-ai
y..rbyriiin gazeeta

22 kolxoozniguudii şagnaba

Azerbaidsaanai SSR-ei Centraalьna Gyisedxexe Komiteed ba Aradai Komisaarnarai Soveed bolbol manai Exe oronoi xilii xamagaalaxa jabadalda pograniiçniguudta aktiivna tuhalamza yzyylhenei tyloo 22 kolxoozniguudii ynete belegyydeer—çaasuud, pateroonuud ba velosipeeduudaar şagnaba.

(TASS)

NYXER STAALINDA

Delxei deere ton demokratiis Staalin Konstituucii batalan abhanai nege zilei oido zoriuulagdahan bajarai zesedaanida suglarahan bide, BMASSR-ei niislel—Ulaan-Ydiin azalşanai tyloolegşed, ilahan socialiizmai Konstituucii zoxioogşo, araduudai voozdь şamada bolьşeviig xaluun bajar xyrgenebdi.

Delxein proletariaadai esege oron—SSSR Staalin Konstituuciin tug doro urgaza, bexizeze baina.

Nege zilei saana Soveeduudai VIII Onso Xural deere, Taa, Ioosif Vissarioonoviç, socialiizmai aguu jixe xaarti—SSSR-ei araduudaar Staalin Konstituuca geze bolxotoigoor nerelegdehen Konstituucii byxii delxei deere tunxaglahan bainat.

Urdiin tere xaraalta baidal yliger tyyxe bolzo oşoo. Manai orondo engiin ymse ba xynlii xynei mylzexe jabadal ygei ba xezeeş baixagyi, azalgyidel ba ygeirel xezeedeş usadxagdaa.

Staalin Konstituuciin naran doro SSSR-ei byxii araduud adali erxetei. Staalin Konstituuca bolbol oktiaabriiin aguu jixe tuilaltanuud bolxo—azal xexe, amarxa, erdemde hurxa, zolto ba bajasxalanta azahuudalai erxenyydii bexizyylee.

Araduudai axa dyynerei byle soo Leenin—Staalinai nacionaalьna poliitikiin ilahanai yreer Buriaad Mongol arad komuniizmai zamaar jabaza baina. Buriaad-Mongol xadaa, xaanta Rosiiin darlagdahan geegdengi, xaranxii zaxa xizaar baihanaa, xygzehen azyiledberitei ba şine teexnikeer zebsegdehen kolekteviziirovano xydoo azaltai, seseglen halbarza baigaa respyyblike boloo. Xygzehen Buriaad-Mongol aradai udxiingaa talaar socialiis, foormiingoo talaar nacionaalьna kylьtyyre byri todo gojoor halbarna.

Ioosif Vissarioonoviç Taa xadaa bolьşeviig paartiii udaridaxa zuuraa, socialiizmai ilaltii xangaza, manai oronoi 170 milioon azalşadai gojo haixan ba xyxiyytei sengeleg azabaidalii xangahan bainat. Socialiis oronoi azalşad, tiimel xadanь, socialiis oroniii tolgoilon xytelberilxe Verxoovno oorgonii hungaxa hungaltada beledxexe zuuraa, Tanii, SSSR-ei Verxoovno Soveedai deputaaduudai tyryyşiin kaadidaad bolgon negen hanalaar, ton jixe entyziaazmtaigaar debzyylhen baina.

Buriaad-Mongol azalşan ooriingoo erxim xybyydii Verxoovno Soveedta debzyylze baina. Bidener bolbol manai badarangii orondo ton xorotoi ba duragyi daisadaar xyrieelegdenxeibdi geze kapitaliis xyrieelge tuxai Ioosif Vissarioonoviç, tanai zaabariii negexenş minuuta soo martaxagyibdi

Soveed aradai daisad, byxii oronuudai kapitaliistnuud bolbol manai socialiis Exe orondo zebsegte poxood emxidxexiin tulada, ooriingoo byxii xysii elsyylze baina. Tedener bolbol manai orondo pomeeşiguud ba kapitaliistnuudai zasag texeriyylen bodxooxii xyseze baina.

Ene tedende xezeeş xyseldexegyi. SSSR-ei araduud bolbol ooriingoo erxenyydii xamagaalxaa ebsyygee tyrin oroxo baina. Bidener bolbol manai komuniizm teeşe ilaltataigaar oroxo jabadalii zogsooxii xysedeg, soveed aradai byxii daisadtai, japoon-germaaniiin faşiizmai xylehenşedtei. troockobuxaariutanai bandiiduudtai temesexe xair nairgyi temeselii yrgelzelyylxebdi.

Leenin—Staalinai zamii dagan, manai oronoi azalşan bolbol bolьşeviig paartiiin xytelberi doro SSSR-te eseslen ilaxa ilaltii tuilaa.

Leenin—Staalinai dalşalaxii tug doro SSSR-ei araduud bolbol şine ilaltanuudta ba byxii delxei deere komuniizmai badaraxa jabadalda xyrexe baina.

Araduudai voozdь aguu jixe Staalin mandatugai!

SSSR-dexi socialiis baiguulaltiin organizaator—bolьşeviiguudai Byxesojuuzna komuniis paarti mandatugai!

Staalin Konstituuciin oido zoriuulagdahan bajarai zasedaani

Delxei deere ton demokratiis Konstituucii — SSSR-ei Staalin Konstituucii batalan abhanai oin yderte zoriuulagdahan, BMASSR-ei praviitelьstviin ba Ulaan-Ydiin Goorodoi Soveedai bajarai zasedaani bolbol goorodoi paartiin, profsojuuzai, niitiin organi zaacanuudai ba seregei çaastinuudai xabaadalgataigaar dekaabriiin 4-de Gosteaatr soo bolbo.

Gyrenei teaatr gojo haixanaar şimegdenxei. Uriaa loozonguud dyyren. Azalşan aradta yrgen erxe ba syleenyydii olgohon, tegşe, sexe ba bygedeniitiin hunguuliiin erxenyydii baiguulhan ba SSSR-dexi socialiizmai aguu jixe ilaltanuudii Staalin dokymeentaar bexizyylhen, SSSR-ei Konstituuciin batalagdahan oiji tyroilgyi bajasxalantaigaar temdeglexee jirehen goorodoi azalşan Gosteaatr soo dyyrşenxei.

Delxei deerexi egeel tyryyşiin socialiis gyrenei deede oorgondo—Verxoovno Soveedta Buriaad-Mongol aradai debzyylhen kandidaaduud—BK (b) P-iin Mozkoomoi negedexi sekretaariiin ujalgii dyyrgegşe nyxer Ignaatьjev, BMASSR-ei CGK-ai tyryylegşe nyxer Belьgaajev ba BMASSR-ei AKS-ai tyryylegşe nyxer S.M. Ivanoov gegşed ba paarti, praviitelьstviin moziin xytelberilegşed preziidiymei stooloi saana jireze huuna.

BK(b) Paartiiin Ulaan-Ydiin gorkoomoi sekretaarь nyxer Fomiin bajarai zasedaanii neebe.

BMASSR-ei AKS-ai tyryylegşe nyxer Solomoon Matvejeviç Ivanoov SSSR-ei Staalin Konstituucii batalan abhanai tuxai elidxel xelebe. Nyxer Ivanoov xadaa, ene bajarta ydereer daşaramduulan, ende suglaragşadii amarşalan, Staalin Konstituucii zoxioogşo, araduudai aguu jixe voozdь ba bagşa nyxer Staalinda buriaad-mongol aradai, xizaargyi inag ba bejee ygengi bai na geze medyylbe. Saaşanь Leenin—Staalinai paartiiin xytelberi doro tuilagdahan, socialiizmiin aguu jixe ilaltanuud tuxai, ede ilaltanuudii bexizyylen bişehen Staalin Konstituuca tuxai, ene Konstituuciin johoor bolxoo baigaa hungalta tuxai ba ene hungaltatai daşaramduulan manai aradai, manai paartin bişe bolьşeviiguudai urda baigaa gol şuxala zorilgonuud tuxai todo honor olidxel xelebe.

Udaanь, ene zasedaanida xabaadagşad nyxer Staalin nyxer Moolotov, nyxer Kaliinin, nyxer Voroşiilov ba nyxer Jezoovta bajarai telegraamanuudii elьgeebe. Ede telegraamanuudii nerjeme aplodismeent doro batalan abna.

***

Bajarai zasedaaniiin hyyleer Staalin Konstituuceada zoriuulagdahan konceert bolhon baina.

Nacionaalьnostinuudai Soveedta RSFSR-hee hungaxa Irkyydsk—Çitiin hunguuliiin ookrugai talaar Nacionaalьnostinuudai Soveedai deputaadai kandidaadta debzyylegdehen nyxer OOLЬGA JAAKOVLEVNA MYYTINAAGAI tyloo duugaa ygejii!

OOLЬGA JAAKOVLEVNA MYYTINA

Oolьga Jaakovlevna Myytina xadaa, 1915 ondo Irkyytsk moziin Zalariiin rajoonai zaaxan dereevnide ygeitei tariaaşanai byle soo tyrehen baina. Xesyy xynde aza huudalhaa bolzo saghaa urda eziinь begsiigeed, esegenь ytelhen jym. Byle soogoo olon baigaa, taban yri xyyged, yşoo aba ezii xojoronь. Oolьgoo erdemde hurgaxa geze hanadagş baihan haa, hurgaza şadaagyi jym, jyb gexede zoori şadalainь zerge haad xehen baina. Oolьga xadaa byri zaaxan baixahaa xoişo azal xeze exilhen—anxan gertee, udaa teenь goorodto stoloovodo, tiigeed Batareinede xara xydelmerişoor xydeloo.

1930 ondo Myytintnei byle bultadaa kolxoozdo orohon. Myn Oolьgoş orolsohon baina. Kolxoozdo azal xexedee hainaar xedeg baigaa.

1933 ondo Myytina xadaa traktoriistnuudai kyyrsede orozo, tereenee amzaltatai lyyrgeze MTS-de xydelmerilhen baina.

Ene basaganiii ynen sexeer, hainaar xydelmerilze baina geze medeed, kombajnioor bolgon debzyylhen baigaa, Namarhaa kombajnioornuudai hurguulida myn le huralsaza zaxalba. 1936 ondo huralsalai kombajnii Myytinaada ygehen baina. Xediiş muu uçaastag ygtehen baibalanş, Oolьga Jaakovlevna kombajniin xuriaalgiin zilei noormii gyisedxeed, dyrşeltei olon kombajnioornuudhaa tyryylze garhan baina.

1936-37 onoi ybeliinь MTS-ei masterskoido xydelmerilze, naiman seejelknyydii, doloon plyygyydii xojor traaktornuudii gansaxan ybelei torşo soo zahahan baina.

Traktoriistnuudai kyyrsehee, xeden basagadii şilen abza, tedenerei huralsaldanь tuhalalsaza exilhen baigaa. Tedenertei xamta minga mingan gektaar (xojor noormo xaxad) gazar xaxalxa ujalga abxa geze şiidehen baina.

Oolьga Jaakovlevna nyxedtejoo negen xamta ene abhan ujalgajaa gyisedxehen, minga mingan gektaar xaxalhan baina.

Oolьga Jaakovlevna xadaa traktoriistnuudtai negen xamta tariaan azalai brigaadanuudta xydelmeriee emxidxexedenь tuhalalsaza, xorotontoi şangaar, şuud ba erelxegeer temesedeg, loodorьnuud ba zaiguulşadta zai ygedeg ygei baigaa. Xydelmerilze baihan kolxoozdo hungaltada beledxexe tuxai xooreldoo emxidxedeg, socialiis myriisoo emxidxedeg baigaa.

Oolьga Jaakovlevna Myytina xadaa kolxoozdo oroxohoo xoişo aza jabadalaa temdegledeg baina. Ene zilnyydte, doloon zil soo gaixamşag yrenyydii olohon baina. Tusxai mergeselgyi, erdem nomş medexegyi basagan baitaraa, Irkyytsk moziin soloto traktoriitska boloo. Kolxoozdo baixadaa aza baidalanь kylьtyyrne boloo. Erdem nomdo huralsaa, teexnikii şudalaa, traaktor deerexi basagii etigelgyigoor, xalşa xeregeer xaradag jabadalii butasoxidog ba aradai daisad—xorotoniii eliryyldeg baina.

Komuniis paartiiin, inag voozdь ba bagşa nyxer Staalin tyryytei yrete modii urguulza baihan seserligşe şingieer inagaar urguulza baihan, komuniizmiin baiguulaltada ynen şudarguu, zaluu, ynenşe, xelberişegyi, zorimgoi xynyydei negenь Oolьga Jaakovlevna Myytina gegşe myn bolno.

Nyxer Oolьga Jaakovlevna Myytina bolbol SSSR-ei Verxoovno Soveedai Nacionaalьnostinuudai Soveedai deputaadai kandidaadta, SSSR-ei Verxoovno Soveedta RSFSR-hee hungaxa Irkyytsk—Çetiin hunguuliiin ookrugta ballotiirovaluulxa baina.

Nacionaalьnostinuudai Soveedai deputaadai kandidaadta Irkyytsk—Çitiin hunguuliiin ookrughaa debzyylegdehen nyxer O.Ja. Myytina goorodoi hungagşad—mediciinei xydelmerişedtei ba hurguuliiin hurgagşadtai uulzaba

SSSR-ei Verxoovno Soveedai Nacionaalьnostinuudai Soveedta hungaxa Irkyytsk—Çitiin ookrughaa Nacionaalьnostinuudai Soveedai deputaadai kandidaadta debzyylegdehen Irkyytsk moziin Zalariiin MTS-ei emegteişyydei traaktorno brigaadiin soloto brigadiir nyxer Oolьga Jaakovlevna Myytina gegşe hungagşadaaraa uulzaxiin tula manai Buriaad Mongol jirehen baina.

Dekaabriiin 5-ai yder nyxer Myytina bolbol PVZ-ai hungagşadaar ba Beroozovkiin garnizoonoi hungagşadaar uulzaad, myn yderteo ydeşenь goorodoi teaatr soo goorodoi hungagşad—mediciinei xydelmerilegşed ba hurguuliiin hurgagşadaar uulzaba. Ene uulzalga deere myn Verxoovno Soveedta debzyylegdehen manai kandidaadnar nyxed S.D. Igaaatьjev ba V.A. Tkaçoov bailsaa.

Nyxer Myytinaagai xelehen ygehoo

—Nyxedyyd, bi bolbol ooriingoo azabaidalai tuxai xelexemni. Miniii exe bolbol johotoi batraag jabahan xyn jym. Manai byle ulaan surba baihan jym. 22 nahataidaa exem xadamda bahal batraag xynde oşohon jym. Bidenerii tezeexe, xoolluulxiin tyloo xydelmeriiin muuji, xynde xyşer xydelmer kulaaguudta ba poobuudta xehen jym.

1930 ondo manai byle ba bi kolxoozdo oroobdi. Martaşagyi zil ene baigaa hen! 1931 ondo kolxoozhoo tabiita abza azyiledberiiin gazarta xydeloo hem. Tiigeed kolxoozdoo daxin jirebeb. 1933 ondo manai kolxoozdo traaktar jiree. Bi priceepçigeer oşobob. Ene maşinii jixe haixaşaagaab.

Tiigeed, namai traktoriistnuudai kyyrsede kolxoozom olьgeebe. Oşoxodom nom medexegyş geze namhaa egeel tyryyn huraa hen. Tiixedenь: „Bi oroidooş nom bişeg medexegyib"—geze xariuusaxadam nom medexegyi aad, jaaza traaktor şudalaxa xymşi g. m. xelebed. Bi tiixedenь şudalaxab, oilgoxob geze ygoo ygeed, kyyrsede huraza exilee hem Exilheer jixe xynde baigşahen daa. Tiigebeş xelehen ygoo xysed dyyrgeze zarim predmeedeerenь „hain" ba zarimaaranь „dunda" şalgaltadaa garaa hem.

Duralhan maşinadaa huubab. Exilheer maşinatajaa tanilsaza jadaza neliieen tuilaa hem. Tiigehenş myrtoo MTS-ei noormo 350 gektaar baixadanь bi 450 gaa xaxalaa hem. Ene ybeldoo masterskoido xydeloob.

1934 ondo namai hain stazaanovşa geze kombajnioroi kyyrsede elьgee hen. Kombajna yşoo sloozno jym. Gebeş, bi kyyrsee hainaar dyyrgee hem. Eneegeer daşaramduulan namaijii xyndiin temdegei graamotaar şagnaa hen. (Aplodismeent).

MTS namda kombaain maşina ygoo. Bahal urda xydeldegtoo adali hainaar xydelze MTS-ei ygehen noormii dyyrgee hem. (Aplodismeent). Tyseboo ylyylen dyyrgeze, bi staxaanovşa neretei boloo hem. 1936 ondo namaiji moziin sliioodto elьgee. Bi tende emegteişyydei traaktorno brigaadiin brigadiir nyxer Sşerbakoovaatai tanilsaa hem. Xydelmeriiingoo tuxai xooreldoobdi. MTS deeree exenernyydei brigaada emxidxexe jym baina geze minii hanaanda oroo.

Sliioodhoo busahaar MTS-ei direekterte „bi exenernyydei brigaada emxidxeze, tedenereeree xydelxem" geze xelexedem, jixe duratalgaar zyb şool ygoo hen. Kyyrsede huraza baihan 12 basagadaar oşozo tanilsaad, brigaada emxidxeze xydelbeb. Yderiinь xydeleed, nyniniinь hurguulida huragşa hem.

Xabar bolbo, gazar xaxalxa sag jiree. Bidener kolxoozoi pooli deere tymer moritojoo garbabdi. Brigaadaaraa 1000 gektaar xaxalxabdi geze ujalga ygeed, (aplodismeent) socialiis myriisoo xeze xydeleze exilee hemdi. Ene ygehen ujalgajaa xyndeteigeer dyyrgee hem. (Aplodismeent).

Mynoo bi bolbol SSSR-ei Verxoovno Soveedai deputaadai kandidaadta debzyylegdeed bainam. Xerbee namai 12 dekaabrьda hungaa xadanь, tanai naidahan naidabariii bi ooriingoo emegteişyydei brigaadada xydelze ujalgaa dyyrgeze jabahandaal adaliaar xariuulxab.

Manai inag voozdь nyxer Staalin mandag! (Aplodismeent, bultadaa xyl deeree bodono).

***

Oolьga Jaakovlevnaagai hyyleer myn Verxoovno Soveedai deputaadai kandidaadta debzyylegdehen, nyxed S. D. Ignaatьjev ba Tkaçoov gegşed yge xelebed.

Saaşaa Ulaan-Ydiin goorodoi hurguuliinuudai hurgagşanarai zygnoo nyxer Şelxynoov ba mediciinei xydelmerilegşenerei zygnoo nyxer Piisarev yge xelebed.

— Verxoovno Soveedta debzyylegdeed baigaa, soveed oronoi erximei erxim, Leenin—Staalinai paartiiin ba aradai xeregei tyloo bejee ygehen xybyyd, basagad n.n. Myytina, Ignaatьjev ba Tkaçoovai tyloo duugaa negedxen ygexebdi,—geze xelebed.

Hyyleerenь uulzalgada xabaadagşad bygede hurgagşanar ba med. xydelmerişed aguu jixe voozdь nyxer Staalinda, terenei oiriin soraatnig nyxer Moolotovto amarşalgiin telegraama, xyl deeree zogsood nerjeme aplodismeent doro batalza, elьgeexe gebe.

Hungaltiin tuxai dyrimii xazagairuulba

Zakaamin. Sanagiin ambulatoorin erxilegşeer Koriakoovceva geze vraaç myno xydelmerilze baixa jym.

Ene nyxer Koriakoovceva hungaltiin tuxai dyrimii ton bydyyligeer xazagairuulhan baina. Uşaranь xadaa, ybegernen xynyyd hungaxa erxegyi jym geed, ybegerhen xynyydii hungagşadai spiisegte oruulxagyin tuxai tusagaar spraavka bişeze ybegedyydte ygehen baina. Manai SSSR gyrende iime joho xaana baixa belei! Vraaç aldartai, jyyme medexe, kylьtyyrne xyn baitaraa iime bydyylig gegşiin alduu xezerxinen nyx. Koriakoovcevaad eşxebter bişe gy.

D.D

Nacionaalьnostinuudai Soveedai deputaadai kandidaad, manai socialiis oronoi erxim xybyyn, paartin bişe bolьşeviig nyxer NIKIIFOR ANDREEJEVIÇ KYRBAATOVAI tyləə əəhediingəə duuji ygejii!

Ton erxim kandidaad

Kabaanai aimagai kolxoozniguud bolbol Kabaansk hunguuliin ookrughoo SSSR-ei Verx ovno Soveedai Nacionaalьnostinuudai Soveedai deputaadai kandidaadta „Kraasna Znaamia" kolxoozoi tyryylegşe Nikiifor Andreejeviç Kyrbaatovii debzyylhen baina.

„Kraasna Znaamia" kolxoozdo tereenei şadabaritai xytelberi medegdeheer baidag. Ene kolxoozoi kolxoozniguud ebtei emxitei xydelmerilедeg ba kolxoozdoo socialiis myriisəə jabuuldag baina. Nikiifor Andreejeviç bolbol xynyydee xydelmeridenь zybəər tabidag, tədenei urda baigaa zorilgonuudiinь todorxoigoor tabidag, erxim xydelmerişedei xydelmerii segnedeg ba ynen sexeer xydelmerilexe duragyi xynyydte əbsəşegyi baidag baina. Eneeneinь tyləə kolxoozniguud tereende duratai jym.

Nikiifor Andreejeviç bolbol ene zilde kolxoozuudai tyryylegşedei 3 hariin kyyrsii ton oroldosotoigoor dyyrgeze garhan baina.

Manai socialiis oronoi erxim xybyyn, ynen sexe paartin bişe bolьşeviig, aradai daisadtai xaira gamgyi temesegşe Nikiifor Andreejeviç Kyrbaatov bolbol Nacionaalьnostinuudai Soveedai deputaadta debzyylegdehen, manai ton erxim kandidaad geeşe.

BK (b) P-iin Kabaanai raikoomai sekretaarь Kaarpov.

N. A. Kyrbaatovai tyləə duugaa ygegtii!

„Kraasna Znaamia" kolxoozniguudai bişeghee

Kabaanai aimagai, Şergiinsk somonoi „Kraasna Znaamia" kolxoozoi staxaanovtan, udaarniguud bidener bolbol manai kolxoozoi xytelberilegşe ba organizaator, manai erxim staxaanovşa Nikiifor Andreejeviç Kyrbaatovai SSSR ei Verxoovno Soveedai deputaadai kandidaadta debzyylegdehende omogoor dyyrenxeibdi.

Bidener Kyrbaatovii yninhəə xoişo medexebdi: manai dereebnide tyrenen ba xyn bolhon, manai niyden deere urganan geeşe. Kolxoozoi baiguulaltiin tyryyşiin yderyydte jixe xydelmeri Kyrbaatov jabuulaa hen. Da.sad bolbol Kyrbaatovii zahanan, kolxoozii unagaaxii oroldoo hen, teed enenь jyng boloogyi. Nyxer Kyrbaatovai ba byxii kolxozniguudai eneergi ba şin zorig angiin daisadai byxii hedelgenyydii butasoxinon baina.

Kyrbaatov bolbol kolxoozii bexizyylxe ba kolxoozniguudai materiaalьna baidalii haiżaruulxiin tulada jixe oroldolgo gargahan baina. Ene zilde nyxer Kyrbaatovai yysxeleer byxii tariigaa gansai deede soortiin yrəəer tariaa hemdi. Nyxer Kyrbaatov bolbol agronomiis zemseenyydii jabuulxiin tyləə, tariigaa bolzor soonь tarixiin tyləə, tariaagaa jarovizaacalxiin tyləə şangaar temeseдeg baina.

Bidener bolbol nyxer Kyrbaatov myneenelxideel adali kolxoozniguud ba byxii azalşanai intereesii xamagaalaxa ba aradai xeregei tyləə, Leenin—Staalinai paartiin xeregei tyləə əəriingəə byxii nahii ba əəriingəə byxii xysii ygexe geze hanadanabdi.

Bidener bolbol nyxer Nikiifor Andreejeviç Kyrbaatovai tyləə əəhediingəə duuji negen doro ygexii Kabaansk hunguuliin ookrugai byxii kolxoozniguudii, byxii azalşanii uriaalnabdi.

„Kraasna Znaamia" kolxoozoi staxaanovtan ba udaarniguud: Pyxoovski, Bekoova, Ryypyşeva, Kyrzyymov, Miateşoov, G. Kyrzyymov, S. G. Pyxoovski.

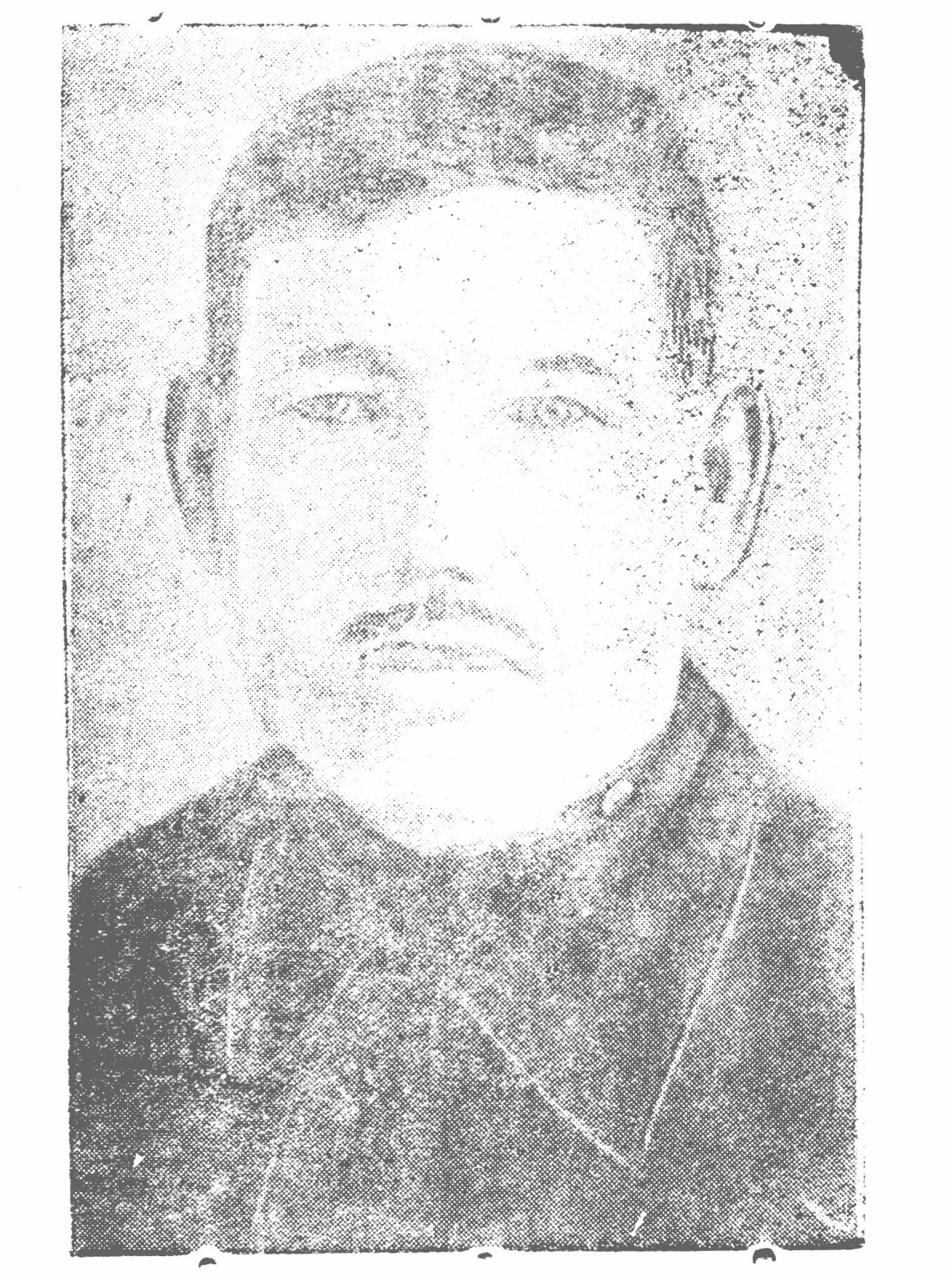

▽ ▽ ▽

NIKIIFOR ANDREEJEVIÇ KYRBAATOV

Nikiifor Andreejeviç 1890 ondo, Kabaanai aimagai, Bekoovo tosxondo, ygeitei tariaaşanai byle soo tyrehen jym. Kyrbaatovtan byləərəə kysoog xileemenei tyləə niutagai kulaaguudta xylehəər xydəlxehəə bişe argagyi—ygeitei baihan. Iimehee Nikiifor bolbol baga oahanhaa xynde huuza jabahan ba tiimehee tereende hurxa arganь bolhongyi baigaa.

Aguu jixe Oktiaabriin revoliyyce boltor Nikiifor Andreejeviçiin xynde berxe ba zobolonto baidal iimeer le yngerhen geeşe.

1919 on garba. Podpoolьno komuniis paartin organizaacanuud ba frontoviiguud-soldaaduudai xytelberi doro partizaan otriaaduud emxidxegden bii bolzo, semioonovtanai urdahaa esergyysen, Soveed zasag togtooxiin tyləə temeseze oronon baina. Nyxer Kyrbaatov partizaan otriaadta orolsozo, sagaan bandiiduudtai ba semioonovtantai temesexe temeseldе aktiivna xabaadalsaba.

Grazdaan dain dyyrebe. Sagaan bandiiduud ba xariiin interveentnyydnee Sibiir oron syləəlegdeze, Soveed zasag togtobo. Dain sooguur handarhan azaxuigaa hergeexe helbixe sag jirebe.

Nyxer Kyrbaatov niutagdaxi Soveed zasagai oorgonuudii bexizyylxiin tyləə byxii bejeeree orolsozo exilhen baina. 1921 ondo selьsoveedai tyryylegşede hungagdaza, bolьşeviig paartiin şugamii xelberiltegyi jabuulza exilnen baina. Tereenhee xoişonxi ziluyydteş nyx. Kyrbaatov selьsoveedai geşyynde xeden taa hungagdahan ba angiin daisad—kulaaguudtai temesexe temeseldе niutagai ygeitəişyydii emxidxen jabaa hen.

1930-1931 onuud. Byxii oron soomnai kolxoozno xydeleəen nen yrgeneər delgerbe. Nyx. Kyrbaatov şine baidalda oroxo gansal zam kolxoozdo oroxo jabadal geeşe geze oloniitedе oilguulan, agitacioonno xydelmerii şuud jabuulza, 1931 ondo əəriingəə niutagta byleg ygeiteiner ba dunda şadaltanii emxidxen, huurin deere egeel tyryyşiin kolxooz baiguulhan baina.

Kolxoozdo xydelze exilhen tyryyşiin zilnyydte nyxer Kyrbaatov kolxoozno-tovaarno feermii erxileзe baihanaa, 1934 onhoo kolxoozoi tyryylegşe bolon hungagdahan baina. Tere geheer helgelte gyi tyryyşiingee tuşaalda jabana.

Ene xydelmeridəə Nikiifor Andreejeviç bolbol socialiis Exe orondoo, Leenin—Staalinai paartiin xeregte bejee ygehen xyn baihanaa xaruulza şadaa. „Kraasna-Znaamia" kolxooz nyx. Kyrbaatovai xytelberieer hyylei zilnyydte erxim urgasa abdag bolhon, ene zilde gektaar byrihəə dunda zergeer 15 ceentner tariaa xuriaaza abhan ba kolxoozniguudai azalta yder byride 8 kilogram oroho xubaaba.

Ene kolxoozdo urdiin ygeiteişyyd ba batraaguud ygei, —jadaral zobolonii medexegyi, bolboson şanga şadaltai kolxoozniguud bii baina.

Kabaanai aimagai eregtei ba emegtei kolxoozniguud bolbol kolxoozoi erxim organizaator, manai Exe oronoi soloto xybyyn, paartin bişe tyryy bolьşeviig bolxo nyxer Nikiifor Andeejeviç Kyrbaatovii oronoigoo deede oorgondo—Verxoovno Soveedai deputaadta kandidaad bolgon debzyylbe. Ene xaraa, manai respyybliikiin erxim kandidaad bolno.

AŻALŞA ARADAI XYBYYN

Nikiifor Andreejeviç Kyrbaatovii baga hananaa xoişo medexeb. Bide Kyrbaatovtanda oiroxon baidag hemdi. Tədenei xi zemliaanka soo baidag hen. „Bide nege haim gerteiş bolog şo haibdi daa"—geze Nikiiforai əxe xodo xeledeg hen xa geze hananab.

Bi xeere xoni aduulza jabaxadaa, Nikiifor Andreejeviçtei xodo uulzagşa hem. Tiixede, hurguulida huraxa tuxai xodo xeleze jabadag baigaa. Teed, hyylei zil boltor huraxa arga tereende oldoogyi jym. Gansal Soveed zasag bolbol erdem huraxa erxii bide azalşan zondo olgonon geeşe. Nikiifor Andreejeviç jamarş hurguulida huraagyi aad, xydelmeri deere huraza, əərəə jixe oroldolgo gargaza, mynəə zurgaan zilei hurguulitai boloo.

Nikiifor Andreejeviç bolbol angiin temeselei xesyy berxe hurguuliin yngergehen baina. 1929-30 onuudai yjede kulaaguudtai aii zerge temesel xee hem geze bi medexeb.

Nikiifor Andreejeviç Kyrbaatov bolbol Leenin—Staalinai paartida esestee xyrter bejee ygehen, azalşan aradai jonoto xybyyn geeşe, bidener xadaa Kyrbaatovta əəhediingəə duuji ygexebdi.

Kabaanai somonoi soveedai tyryylegşe Kaarp Maxaatov.

Manai kolxooz bajan

Manai kolxooz 1931 ondo emxidxegdehen baina. Egee tyryyn manai kolxoozdo 7 ail baihanaa, baihaar olon boloo hen. Tyryyşiin yjede kolxooz soomnai dutuu dunda zyilnyyd olon baigaa: yrihen xyrexegyi, discepliine muu, gyrenei ujalga ton hyylde dyyrgegdedeg, kolxoozdo ezegyi jabadal ba tegşedxelge dyyren baigaa geeşe hen.

1934 ondo azalta yderte miil nege kilogram tariaan xyrtehen baina.

Mynəə kolxooznai ton ondoo, kolxoozniguudnaiş ton ondoo boloo. Kolxooznai bajan, şanga şadaltai. 450 gektaar tarilgataibdi. Ene zilde 6750 ceentner şenlice xuriaaza abaabdi. Kolxoozdomnai malai bairanuud, malazalai feermenyyd bii. Mynəə manai kolxoozniguud bygede ynieedtei, jixenxinь 2-2 ynieedtei bolhon baina.

Mynəə bide gansal deede soortiin yrihe tarınabdi. Ene zilde manai kolxoozniguud azalta yderte 8 10 kilogram tariaa abxa baina. Kolxoozniguud: Kiriil Kyrzyymov, Stepaan Kyrzyymov ba busad 9-9 zuun pyyd tariaa abxa. Tariaa xudaldaza olohon myngəərəə gerei xeregsel xudaldaza abxa ba şine ger barixa materiaalnuudii beledxexe hanaltainuud baina.

Mynəə kolxoozniguudai dunda bişe ygeiteişyyd ygei, kolxoozniguudnai bygede şanga şadaltai bolzo,—kyylьtyyrne baidalaar huudag boloo.

„Kraasna Znaamia" kolxoozoi tyryylegşe Nikiifor Kyrbaatov.

Kabaansk huurinai hungagşad əəriingəə kandidaad nyxer N.A. Kyrbaatovtai uulzaba

Klyybeer dyyren zon. Kabaansk huurinai ba tereende oiro şadar baihan huurinai albaxaagşad ba kolxoozniguud, Verxoovno Soveedai deputaadta debzyylhen əəriin kandidaad nyxer N.A. Kyrbaatovtai uulzaxaa klyybte jirebe.

Uulzalgiin veeçerii BK(b) Paartiin Kabaanai raikoomai sekretaarь nyxer Kaarpov xytelebe. Nyxer Kyrbaatov nerjeme aplodismeent doro prezidiymde oşozo, tyryyşiin ygii Kyrbaatov abşa xelehen baina.

Kyrbaatovai yge bolbol əəriin socialiis Exe orondo ba araduudai aguu jixe voozdь nyxer Staalinda xizaargyi ynen baihanaa xaruulhan jabadalaar dyyrgenxei.

Nyxer Kyrbaatov bolbol əəriingəə hananai jabadal tuxai, əəriingəə kolxooz tuxai, azalşan aradai zargalanta haixan baidalii gartaa buu barin tuilahan, tere daişalxii yderyyd tuxai honoroor xelebe.

—Nyxedyyd, namda etigel naidabariaa yzyylheneitnai tyləə bajasanab. Bi bolbol azal şanai xeregei tyləə, manai bygediin xeregei tyləə əəriingəə byxii xysə şadalii ygexeb, xerbee xeregtei boloo xadanь əəriingəə byxii nahii, hyylşiin duhal boltor əəriingəə ulaan şunii azalşanai xeregei tyləə sym ygexeb—geze nyxer Kyrbaatov ygəə dyyrgebe.

Udaanь yge xelenen nyxed Leviin, Ipaatьjev, Taraasova, Goorbov gegşed bolbol, nyxer Kyrbaatov xadaa, aimagaimnai omogorxol geeşe, tereenei kolxooz byxii rajoon soogoo tyryy kolxooz baina, tiimehee nyxer Nikiifor Andreejeviçiin tyləə duugaa ygexii byxii hungagşadii uriaalba.

Ene uulzalga deere abtahan xandaxa bişeg soo Kabaansk huurinai hungagşad bolbol nyxed Ignaatьjev, Myytina ba Kyrbaatovai tyləə duugaa ygexii byxii hungagşadii uriaalba.

HUNGALTIIN AMŻALTII HUNGUULIIIN UÇAASTAG ŞIIDXENE

Beledxel haintai uçaastag

Verxoovno Soveedai Sojuuzai Soveedta hungaxa Ulaan-Ydiin ookrugai hunguuliin №16 uçaastagai komiisa xadaa №2 dunda hurguulida jym. (Komiisiin tyryylegşe nyx. Kadiiva). Hunguuliin uçaastagai komiisiin jabuulhan beledxel bolbol hungaltiin xydelmeriin amżaltii şiidxeze gehen zaabarii nyxer Kadiiva xysed hainaar bejelyylze baina.

Agitacioonno - propagaandiin xydelmeri hainaar emxidxegdehen baina. Ene xydelmeride 20 agitaatornuud tomilogdohon, gadana yşəə 40 agitaatornuudii xojordoxi hurguulihaa ygebe. Ede bolbol xydelmerişed, albaxaagşad, gerei ezen emegteişyydei dunda hunguuliin xuulii, ba Staalin Kontituucii oilguulxa xydelmeri jabuulna.

Hunguuliin uçaastagai komiisiin ger bairanь uran haixanaar bişegdehen, loozongnuudaar ba araduudai aguu jixe voozdь nyxer Staalinai ba tereenei oiriinь soraatniguudai portreeduudaar şimegdehen baina. Dekaabriin 6-ai ydeşe byxii hungagşadtajaa suglaa xeze, naada tabiba.

— 12-oi yder manai uçaastagai hungagşad hungaltadaa jirexedee ynexəər hain yderte jirehen meteer jirexiinь tulada unşalgiin ger, exe ba nilxasai ger g.m. neexebdi. Hungagşadaa hunguuliin xuulitai tanilsuulxiin tulada byxii hungagşadai suglaa xeben bainabdi. Gansaxanş eneegeer dyyrexegyi, yşəə olon daxiza suglaa xexebdi,—geze uçaastagai komiisiin tyryylegşe nyx. Kadiiva xelene.

C. Oçiirov.

Dekaabriin 12-ii amżaltataigaar ugtana

Xori. Ulaan-Partizaanai somonoi „Dryyzbe" kolxooz bolbol hunguuliin kampaanii erşemteigeer jabuulxahaa gadana SSSR-ei Verxoovno Soveedii hungaxa—dekaabriin 12-oi yderte kylьtyyrne bolbosoroloi ba azaxuin amżaltataigaar ugtaza baina. Kolxoozoigoo malii dulaan bairaar dyyren xangaza, malai tezeel ybehe beledxelii 100 proceent dyyrgebe. Modo beledxel ba finaansiin kampaanii myn dyyrgebe.

Gadana, yseg bişeg medexegyiji usadxaxa xydelmeri hainaar jabuulagdaza baina.

Kolxooznig.

Hungalta xexe ger xysed belen

Xori. Anaagai somonoi „Staalinai Zam" kolxoozoi klyybte tendexi uçaastagai hungagşad suglarza Verxoovno Soveedii hungaxa baina.

Klyyb dotorxi byxii zahabarinuudanь xysed belen bolgogdozo, zaal soonь 7 tahalga xegdeze dyyrgegdebe. Ede byxiinyyd belen bolgogdood baixadaa hungagşadta jixe zoxid taaramżatai erxe baidal olgog doxo bolno.

Klyybei zahabarida tus kolxoozoi 73 nahatai staxaanovşa ybegen Regzen Bazarai gegşe jixexen oroldolgo gargaba.

D. C. Cezebei.

Dutuunuudaa oiriin sagaa usadxaxa

Xori. Tus aimagai Aşanga, Ulaan-Partizaan ba Xoriiin somonuudta, SSSR-ei Verxoovno Soveedta hungaxa tuxai dyrimtei somonoigoo azalşadii tanilsuulxa talaar agitacioonno xydelmeri ton muu jabuulna.

Ede somonuudta agitacioonno xydelmeri jabuulagdaza baihan boloş, şanarai talaar jaaşagyi muu. Gadana, ede somonuudta yseg bişeg medexegyişyydii bişegtei bolgoxo jabadal aixabtar hula jabaza baina.

Xoriiin somon soo 138 Aşangiin somon soo 135 ba Ulaan-Partizaanai somondo 123 xyn yseg bişeg baga medexe ba ogto medexegyi baixa jym. Somon byxende xeden likvidaatornuud baibaş, edener biratai xydelmeri xeze şadaagyi.

Iimehee tus somonuudai paartin ba komsomoloi organizaacanuud iime şuxala xeregte byxii anxaralaa tabiza, ede dutuunuudaa oiriin sagaa usadxaxa johotoi.

Żabai.

Aman deeree agitaator

Zede. Gegeetiin somon soo 16 agitaatornuud bii jym. Edener bolbol agitaacaa jixe muugaar jabuulna.

Ger byri ba brigaada byri jabaza xehen jyme baixagyi. Agitaator Namsaraajev (Leeninei neremzete kolxoozoi tyryylegşii orologşo) gegşe „2 daxin suglaa xeheneim togtoomzo portveelsoom baina"—geze hengergyi jariza huudag.

Gadana, agitaatornuudanь əəhedee hungaltiin dyrimtei tanil bişe.

Iime teempeer Gegeetiin somonoi kolxoozniguud dekaabriin 12 boltor hungaltiin dyrimtei xysed tanilsaxanь berxetei baina.

Myn, ene jabadal tuxaida aimagai paartin ba aimagai gyisedkoom jamarş xemzee abalgyi baixanь gaixaltai.

V. D.

Xaişa xereg xandahan deereheenь

Xiaagtiin goorodoi soveed bolbol, hungagşadai spiisegii bişeze oloniitiin yzemzede tunxaglaxa zuuraa, zaabariiinь johoor sag soonь gargaagyi xozomduulxa myrtəə, hungagşadai spiisegyydei alfaavidii urda xoinonь oruulza xudxuulhan ba xeden olon hungagşadii spiisegte oruulangyi algasanan baina.

Ene jaaxadaa iime boloob geze gorsoveedai sekretaarь nyx. Şabaanova gegşehee asuuxada—bide medenegyiobdi, spiiseg zoxiooxo yjede, hungagşad iimeer medee xurlaahan jym geze hanaa amar xariuusalgagyigəər xariuusaza huuna.

Gadana, tus goorodto hunguuliin 4 uçaastag bii. Tiigeed ene uçaastaguud deere hungagşadai duugaa ygexe hungaltiin gertenь tahalganuudiinь mynəə xyrter belen bologyi.

Ele byxii dutuunuudaa jabuud zuuranь zahaza abxa Xiaagtiin gorsoveedai ariuun ujalga.

C. Altain.

Xariuusalgata redaaktorii tyr orologşo Ş. ÇIMIITOV.

Badmaajev Gyrezab Ciibikoviçiin nere deere 5 zilei paasport ba kolxoozoi spraavkanuud ygei bolgogdohoniii ynen bişede tooloxo.

ERDEM KINOO
Magsiimai busalga

PROGREES KINOO
Arseen

Адрес редакции: г. Улан-Удэ, Центросоюзная, 19. Телефоны редакции: отв. редактор—3-44, отв. секретарь — 3-23, сельхозотдел — 7-55, промотдел — 5-07.

BMASSR-ei Azyiledberiin Arkomaadai tipograafi Ypelglavliit 1270